



INFORME DE COSTEO POBLACIÓN EMBERÁ

PERIODO OCTUBRE 2021 A ENERO DE 2022

Con la presente, se informa las gestiones realizadas por parte de la Institución Distrital para la Protección de la Niñez y Juventud, en el cubrimiento Distrital, sobre la Estadía Transitoria de la población Embera en la Unidad de Protección Inmediata La Florida.

Desde el día 29 de septiembre del 2021, se solicita apoyo inmediato por parte de la Secretaría Distrital de Gobierno al IDIPRON para la prestación de un espacio ubicado en la UPI la Florida, con el fin de generar una Estadía Transitoria.

Las instalaciones aportadas por parte del Instituto Distrital para la Protección de la Niñez y Juventud IDIPRON, para el tema coyuntural del albergue transitorio de la comunidad Chami y Katio, de la población Embera, consta de un espacio de 28.000 mts², el cual se divide en: área lote construido 16.000mts² y área sin construir 12.000mts².

La distribución que se realizó en este espacio es la siguiente: el ala norte, se encuentran ubicados los Chami, el ala sur se encuentran ubicados los Katio. Es importante señalar que las instalaciones fueron entregadas y adecuadas en su momento, posterior verificación de su estado por parte del Equipo de Gestión del Riesgo de la Secretaría Distrital de Integración Social.

1. SERVICIOS PÚBLICOS

La entidad dispuso los servicios de Acueducto, Energía y Aseo esenciales para el bienestar de la comunidad Emberá.

COSTEO SERVICIOS PRESTADOS POBLACION EMBERA					
ÁREA	SERVICIO PRESTADO	OCTUBRE de 2021 (700 APROX)	NOVIEMBRE de 2021 (900 APROX)	DICIEMBRE de 2021 (1200 APROX)	ENERO de 2022 (620 APROX)
SERVICIOS PUBLICOS	SERVICIO DE CARROTANQUE 518 MT3	\$ 2.050.218			
	SERVICIO PUBLICO ACUEDUCTO	\$ -	\$ 4.800.000	\$ -	\$ 4.800.000
	SERVICIO PUBLICO ENERGIA	\$ 2.500.000	\$ 5.000.000	\$ 5.000.000	\$ 4.000.000
	SERVICIO PUBLICO ASEO	\$ -	\$ 4.000.000	\$ -	\$ 4.000.000

El anterior cuadro se evidencia el coste del periodo de octubre 04 de 2021 a enero 26 de 2022. Donde se evidencia que el servicio de acueducto prestado por la empresa es bimensual, cabe resaltar que se subcontrató un carro tanque de agua para suplir la necesidad y con el fin de adecuar la infraestructura interna del IDIPRON.

2. INFRAESTRUCTURA

El área de infraestructura realizó las siguientes intervenciones, las cuales fueron realizadas por el personal operativo del área de mantenimiento de bienes muebles e inmuebles que integran grupo territorial No 3 conformado por: 1 soldador, 1 eléctrico, 1 plomero, 1 maestro, 2 oficiales y 2 ayudantes equipo que es coordinado por un ingeniero, para el periodo comprendido entre el 04 de octubre de 2021 y 11 de octubre de 2021

En el siguiente cuadro se especifica el costeo general:

MATERIALES DESTINADOS - ADECUACIONES PREFLORIDA	CANTIDAD	UNIDAD	VALOR UNITARIO	VALOR TOTAL
MIXTO	2	LONAS	\$ 9.883	\$ 19.766
CEMENTO	1	BULTO 20 KG	\$ 24.510	\$ 24.510
GUAYA DE 1/4	12	ML	\$ 4.900	\$ 58.800
MARCO PUERTA	1	UNIDAD	\$ 49.142	\$ 49.142
ANTICORROSIVO BLANCO (1 GALON)	1	GALON	\$ 38.412	\$ 38.412
THINER POR GALON	1	GALON	\$ 14.949	\$ 14.949
CHAZO EXPANSIVO DE 1/4	38	UNIDAD	\$ 6.900	\$ 262.200
BISAGRAS	3	UNIDAD	\$ 6.513	\$ 19.539
SOLDADURA 6013	1	KG	\$ 14.568	\$ 14.568
PEINASO	1	UNIDAD	\$ 63.481	\$ 63.481
TUBO RECTANGULAR DE 4*2	12	UNIDAD	\$ 40.832	\$ 489.984
PLATINA DE 1 1/2	2	ML	\$ 33.526	\$ 67.052
CHAPA ANTIPANICO	1	UNIDAD	\$ 187.963	\$ 187.963
BROCA MURO TUNGSTENO DE 1/4	10	UNIDAD	\$ 14.355	\$ 143.550
BROCA MURO ACERO RAPIDO DE 1/4	5	UNIDAD	\$ 7.927	\$ 39.635
CABLE No 12 AWG	1	ROLLO	\$ 157.212	\$ 157.212
BREAKER DE 20 AMPERIOS ENCHUFBLE	15	UNIDAD	\$ 34.125	\$ 511.875
CINTA AISLANTE	5	ROLLO	\$ 7.846	\$ 39.230
			SUBTOTAL	\$ 2.201.868
			IVA	\$ 418.355
			VALOR FINAL	\$ 2.620.223
MANO DE OBRA	CANTIDAD	VALOR/DIA	DIAS LABORADOS	VALOR INTERV.
ELECTRICO	1	\$ 70.000,00	7	\$ 490.000,00
PLOMERO	1	\$ 70.000,00	7	\$ 490.000,00
SOLDADOR	1	\$ 61.666,00	7	\$ 431.662,00
MAESTRO	1	\$ 70.000,00	7	\$ 490.000,00
OFICIALES	2	\$ 61.666,00	7	\$ 863.324,00
AYUDANTES	2	\$ 55.000,00	7	\$ 770.000,00
			VALOR FINAL	\$ 3.534.986,00
			TOTAL	\$ 6.155.208,92

REGISTRO FOTOGRAFICO



19) INSTALACIÓN EN CONJUNTO CON EAB DE 19 DUCHAS PROVISIONALES.



20) INSTALACIÓN EN CONJUNTO CON EAB DE 19 DUCHAS PROVISIONALES.



21) PRUEBA DE FUNCIONAMIENTO DE LAS 19 DUCHAS PROVISIONALES

REGISTRO FOTOGRAFICO



22) FABRICACIÓN E INSTALACIÓN DE ESTRUCTURA METÁLICA PARA SOPORTE DE LAS 19 DUCHAS PROVISIONALES.



23) FABRICACIÓN E INSTALACIÓN DE ESTRUCTURA METÁLICA PARA SOPORTE DE LAS 19 DUCHAS PROVISIONALES.



24) PINTURA CON ANTICORROSIVO DE ESTRUCTURA METÁLICA PARA SOPORTE DE LAS 19 DUCHAS PROVISIONALES.



25) PINTURA CON ANTICORROSIVO DE ESTRUCTURA METÁLICA PARA SOPORTE DE LAS 19 DUCHAS PROVISIONALES.



26) INSTALACIÓN DE RAJA METÁLICA PARA EVITAR PASO A CUBIERTA DEL ARCHIVO DOCUMENTAL.



27) SELLO DE HUECOS EN EL MURO DIVISORIO ENTRE LA PRE FLORIDA Y LA FLORIDA.

REGISTRO FOTOGRÁFICO



28) LIMPIEZA Y RETIRO DE MATERIAL DE CONSTRUCCIÓN DEJADO POR EL GRUPO #1 DE INFRAESTRUCTURA EN LA PRE FLORIDA.



29) LIMPIEZA Y RETIRO DE MATERIAL DE CONSTRUCCIÓN DEJADO POR EL GRUPO #1 DE INFRAESTRUCTURA EN LA PRE FLORIDA.



30) LIMPIEZA Y RETIRO DE MATERIAL DE CONSTRUCCIÓN DEJADO POR EL GRUPO #1 DE INFRAESTRUCTURA EN LA PRE FLORIDA.

REGISTRO FOTOGRÁFICO



31) HABILITACIÓN DE CIRCUITOS ELÉCTRICOS EN 1ER PISO DE LOS 8 BLOQUES DEL COSTADO NORTE DE PRE FLORIDA.



32) HABILITACIÓN DE CIRCUITOS ELÉCTRICOS EN 1ER PISO DE LOS 8 BLOQUES DEL COSTADO NORTE DE PRE FLORIDA.



33) HABILITACIÓN DE CIRCUITOS ELÉCTRICOS EN 1ER PISO DE LOS 8 BLOQUES DEL COSTADO NORTE DE PRE FLORIDA.

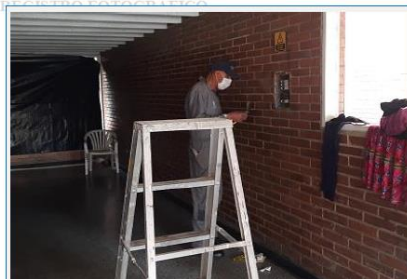

34) HABILITACIÓN DE CIRCUITOS ELÉCTRICOS EN 1ER PISO DE LOS 8 BLOQUES DEL COSTADO NORTE DE PRE FLORIDA.



35) HABILITACIÓN DE CIRCUITOS ELÉCTRICOS EN 1ER PISO DE LOS 8 BLOQUES DEL COSTADO NORTE DE PRE FLORIDA.



36) HABILITACIÓN DE CIRCUITOS ELÉCTRICOS EN 1ER PISO DE LOS 8 BLOQUES DEL COSTADO NORTE DE PRE FLORIDA.

REGISTRO FOTOGRÁFICO



37) HABILITACIÓN DE CIRCUITOS ELÉCTRICOS EN 1ER PISO DE LOS 8 BLOQUES DEL COSTADO NORTE DE PRE FLORIDA.



38) HABILITACIÓN DE CIRCUITOS ELÉCTRICOS EN 1ER PISO DE LOS 8 BLOQUES DEL COSTADO NORTE DE PRE FLORIDA.



39) INSTALACIÓN DE GUAYA PARA INSTALACIÓN DE POLI SOMBRA PARA DIVISIÓN DE 19 DUCHAS PROVISIONALES.



40) INSTALACIÓN DE GUAYA PARA INSTALACIÓN DE POLI SOMBRA PARA DIVISIÓN DE 19 DUCHAS PROVISIONALES.



41) INSTALACIÓN DE GUAYA PARA INSTALACIÓN DE POLI SOMBRA PARA DIVISIÓN DE 19 DUCHAS PROVISIONALES.



42) INSTALACIÓN DE POLI SOMBRA PARA DIVISIÓN DE 19 DUCHAS PROVISIONALES.

3. VIGILANCIA

Desde el área de servicios administrativos se solicitó a la bolsa mercantil de Colombia un adicional para la prestación del servicio de vigilancia. El cual quedo instalado desde el 06 de octubre de 2021 (Servicio 24 horas sin arma de lunes a domingo), la fecha cumple con las condiciones y los protocolos requeridos para la prestación del servicio.



A continuación, se evidencia los gastos correspondientes al servicio de vigilancia

COSTEO SERVICIOS PRESTADOS POBLACION EMBERA					
ÁREA	SERVICIO PRESTADO	OCTUBRE de 2021 (700 APROX)	NOVIEMBRE de 2021 (900 APROX)	DICIEMBRE de 2021 (1200 APROX)	ENERO de 2022 (620 APROX)
VIGILANCIA	1 GUARDA 24 HORAS SIN ARMAMENTO	\$ 8.798.689	\$ 8.798.689	\$ 8.798.689	8.393.299

4. TRANSPORTE

El IDIPRON atendiendo el bienestar de la población Emberá dispuso el servicio de transporte 24 horas (buses, microbuses, camionetas), los cuales se encontraban disponibles para el traslado del parque nacional a las instalaciones del IDIPRON ubicada en la UPI Pre-florida y viceversa dentro del periodo comprendido del 30 de septiembre hasta el 31 de diciembre de 2021

En el siguiente cuadro se evidencia los costes por mes correspondientes al servicio de transporte.

COSTEO SERVICIOS PRESTADOS POBLACION EMBERA					
ÁREA	SERVICIO PRESTADO	OCTUBRE de 2021 (700 APROX)	NOVIEMBRE de 2021 (900 APROX)	DICIEMBRE de 2021 (1200 APROX)	ENERO de 2022 (620 APROX)
TRANSPORTE	FLOTA A DISPOSICIÓN A POBLACION EMBERA Y SERVIDORES QUE ATIENDEN CONTINGENCIA	\$ 47.336.352	\$ 47.336.352	\$ 52.136.352	-

5. CONCLUSIÓN

A continuación, se relacionan los gastos resumidos del periodo del 04 de octubre de 2021 al 26 de enero de 2022.

NOTA: Los gastos de la bebida caliente, para las reuniones y PMU, en la UPI, son: 40 reuniones desde el 29 de septiembre del 2021 hasta el mes de enero del 2022, a razón de 30 personas. Equivalen a 1200 tintos que requieren 20 listas de café, 36 libras de azúcar y 20 paquetes de vasos 9 onzas. Con un valor total de \$500.000.

	COSTEO SERVICIOS PRESTADOS POBLACION EMBERA					
FECHA DE INGRESO	ÁREA	SERVICIO PRESTADO	OCTUBRE de 2021 (700 APROX)	NOVIEMBRE de 2021 (900 APROX)	DICIEMBRE de 2021 (1200 APROX)	ENERO de 2022 (620 APROX)
4/10/2021	SERVICIOS PUBLICOS	SERVICIO DE CARROTANQUE 518 MT3	2.050.218			
		SERVICIO PUBLICO ACUEDUCTO	-	4.800.000	-	4.800.000
		SERVICIO PUBLICO ENERGIA	2.500.000	5.000.000	5.000.000	4.000.000
		SERVICIO PUBLICO ASEO	-	4.000.000	-	4.000.000
	INFRAESTRUCTURA	INTERVENCIONES PREFLORIDA				
		ADECUACIONES AREA DE MANTENIMIENTO -	2.620.223	-	-	-
		MANO DE OBRA (ELECTRICO, PLOMERO, SOLDADOR)	6.155.209	-	-	-
	VIGILANCIA	1 GUARDA 24 HORAS SIN ARMAMENTO	8.798.689	8.798.689	8.798.689	8.393.299
	TRANSPORTE	FLOTA A DISPOSICIÓN A POBLACION EMBERA Y SERVIDORES QUE ATIENDEN CONTINGENCIA	47.336.352	47.336.352	52.136.352	-
		GRAN TOTAL		69.460.691	69.935.041	65.935.041

Concepto	Valor
Servicios Públicos Mensual Acueducto, Energía Y Aseo	\$ 34.100.000
Vigilancia	\$ 34.789.366
Transporte	\$ 146.809.056
Infraestructura	\$ 8.775.432
Servicio Carrotanque	\$ 2.050.218
Total Gastos Comunidad Embrera	\$ 226.524.072

6. NOVEDADES

NOVEDAD 6.1.

NOVEDAD ACCIDENTE

La compañía de seguridad unión temporal S.O.S & Coovig informa el día 26 de enero los hechos que acontecieron en la Unidad de Protección La Florida así:

“De manera atenta me permito informar la novedad presentada el martes 26 de enero de los presentes reportada a los guardas de seguridad de turno nocturno empresa de seguridad unión temporal S.O.S & Coovig donde al parecer siendo las 10:00 p.m. horas de la noche fecha en mención en las áreas externas sede la florida aproximadamente en la autopista calle 80 es atropellada una mujer de la comunidad emberá con su hija.

Según lo conocido por los vigilantes mencionadas personas son arrolladas por un vehículo tipo camión en la vía Funza calle 80 donde al conocerse de esta situación por parte de la comunidad emberá estos hacen presencia en el lugar con el fin de conocer lo sucedido, quienes con palos bajaron al conductor del vehiculó causándole varias heridas el cual fue trasladado a un centro de asistencia debido a su delicado estado de salud como consecuencia de los golpes.

El día de hoy según lo comunicado por los medios de comunicación el conductor del camión falleció debido a los golpes recibidos por personas de la comunidad emberá.

Teniendo en cuenta lo mencionado se comparte la novedad presentada en la noche del día de ayer a personas de la comunidad emberá donde se aclara que esta situación es acaecida fuera de las instalaciones la florida entidad IDIPRON.”



ÁREA DONDE OCURRE EL ACCIDENTE Y DECESO DE LAS PERSONAS.



NOVEDAD 6.2.

NOVEDAD DAÑO VEHÍCULOS (AMBULANCIAS DEL IDIPRON)

La compañía de seguridad unión temporal S.O.S & Coovig informa el día 11 de diciembre los hechos que acontecieron en el de ingreso a la Unidad de Protección La Florida así:

“Es de aclarar que al momento observarse la iniciación de conato de incendio a la ambulancia los guardas de seguridad específicamente el que realiza recorridos al interior de las instalaciones de inmediato informa a personal de la alcaldía ubicada en la sede preflorida como a los gestores de convivencia, dialogo y demás colaboradores que permanecen en las instalaciones manejando el tema de apoyo a la comunidad emberá.

Al percatarse los funcionarios de la alcaldía personalmente de la situación intentan apagar el incendio producido por la comunidad emberá a la ambulancia con extintores situación está que no fue posible debido a la magnitud del conato en llamas que se generaban al interior del automotor, situación la cual no fue posible darle manejo con los extintores,

donde se procede en llamar a los bomberos quienes hicieron presencia en las instalaciones con el fin de apaciguar las llamas y por ende extinguir el fuego en la ambulancia.”

REGISTROS FOTOGRÁFICOS

IMAGEN AUTOMOTOR QUE CAUSA EL ACCIDENTE.

IMAGEN AMBULANCIA INCENDIADA POR LA COMUNIDAD EMBERÁ.



FUNCIONARIOS ALCALDÍA TRATANDO DE APAGAR LAS LLAMAS CON EXTINTORES SITUACIÓN LA CUAL NO FUE POSIBLE.



PRESENCIA EN LAS INSTALACIONES CUERPO DE BOMBEROS.



Teniendo en cuenta lo enunciado se pone a conocimiento situación presentada en las instalaciones sede la florida “área bodegas de archivo” donde personas de la comunidad emberá sin saber los motivos propagan un incendio con líquidos inflamables a uno de los activos de la entidad IDIPRON “ambulancia” estacionada situación la cual fue controlada por personal de bomberos de la localidad de Engativá sin presentarse personas heridas ni situaciones que lamentar.

NOVEDAD 6.3.

IMPACTO NEGATIVO SOBRE LA FLORA Y FAUNA

La compañía de seguridad unión temporal S.O.S & Coovig informa los hechos que acontecieron en la Unidad de Protección La Florida así:

“En las áreas internas perimetrales de la sede el personal de la comunidad emberá derriban unos árboles ubicados dentro de la sede la florida área preflorida, para cortarlos y utilizar su leña para cocinas y en otras ocasiones lo utilizan como escalera y salir de la sede, situación que es reiterativa por la comunidad emberá.

Teniendo en cuenta las acciones ocasionadas a la tala de árboles se vio perjudicado la fauna. Y como se evidencia en la fotografía afectaron los postes de energía que suministra la energía de la sede.”

A continuación, se ilustran fotografías de lo mencionado como soporte de la situación presentada en la sede La florida área Pre florida.

REGISTROS FOTOGRÁFICOS



NOVEDAD 6.4.

DAÑO AL SISTEMA CCTV (CÁMARAS – CIRCUITO CERRADO DE TELEVISIÓN)

La compañía de seguridad unión temporal S.O.S & Coovig informa los hechos que acontecieron en la Unidad de Protección La Florida así:

“Es de resaltar que debido a la ausencia de grabaciones área preflorida si en su momento se requieren registros de CCTV “grabaciones” para determinada situación o investigación no van a existir estas debido al no funcionamiento del sistema de acuerdo con los motivos y situaciones expuestas en las imágenes.

Debido a la ausencia de fluido eléctrico por parte de los indígenas comunidad emberá quienes al cortar cables de las cámaras generaron corto en la energía quedando las cámaras sin funcionamiento sin imágenes, es de resaltar que los técnicos empresa de vigilancia unión temporal S.O.S. & Coovig. Asisten a realizar los pertinentes arreglos a las cámaras, pero al momento queda el sistema sin servicio debido a los daños ocasionados por los indígenas.

A continuación, se ilustran fotografías de lo mencionado como soporte de la situación presentada en la sede La florida área Pre florida instalaciones IDIPRON.”

REGISTROS FOTOGRÁFICOS

MONITOR CON SOLO UNA IMAGEN UNA CÁMARA FUNCIONANDO

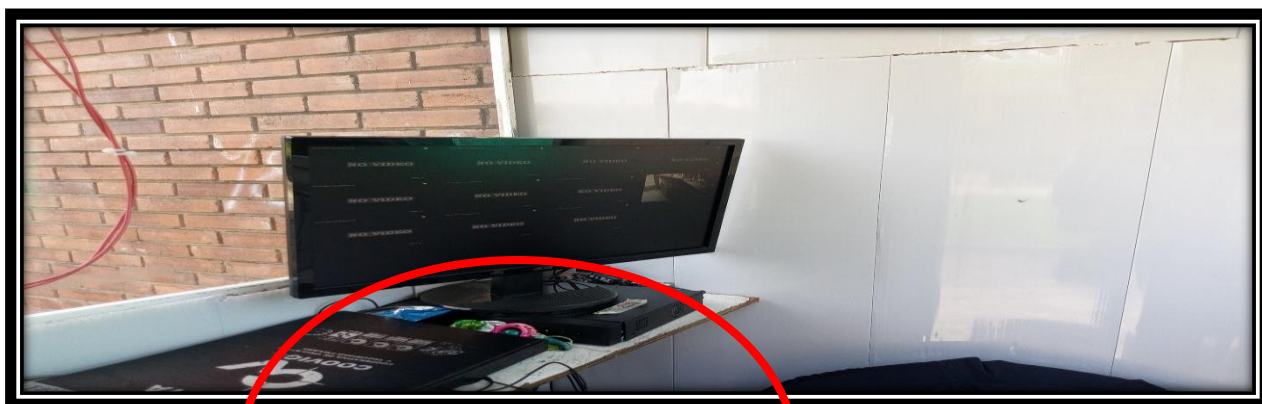

LAS CAMARAS AREA PREFLORIDA DE ONCE FUNCIONA SOLO UNA

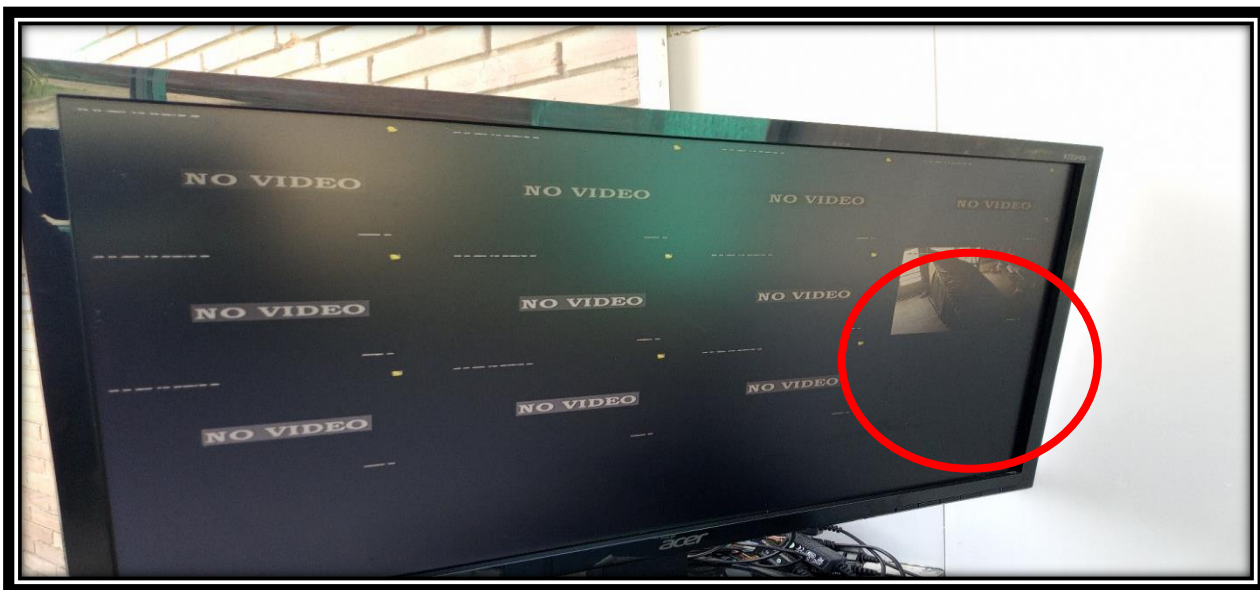

ENFOQUE DE LA UNICA CAMARA QUE DA IMAGEN



**LUGAR DE UBICACIÓN SISTEMA DE CCTV DESPUES DE HABER ESTADO
AL INTERIOR DE LA PREFLORIDA**



**CÁMARA ÁREA SUPERIOR LA CUAL LE HAN QUITADO EL CABLE
PERSONAS COMUNIDAD EMBERÁ**



CABLE CAMARAS PARTE SUPERIOR AREA PERIMETRAL TROZADO POR PERSONAS COMUNIDAD EMBERA



CABLE CORTADO DE CAJAS SISTEMA DE CCTV AREAS SUPERIORES POR PERSONAS COMUNIDAD EMBERA

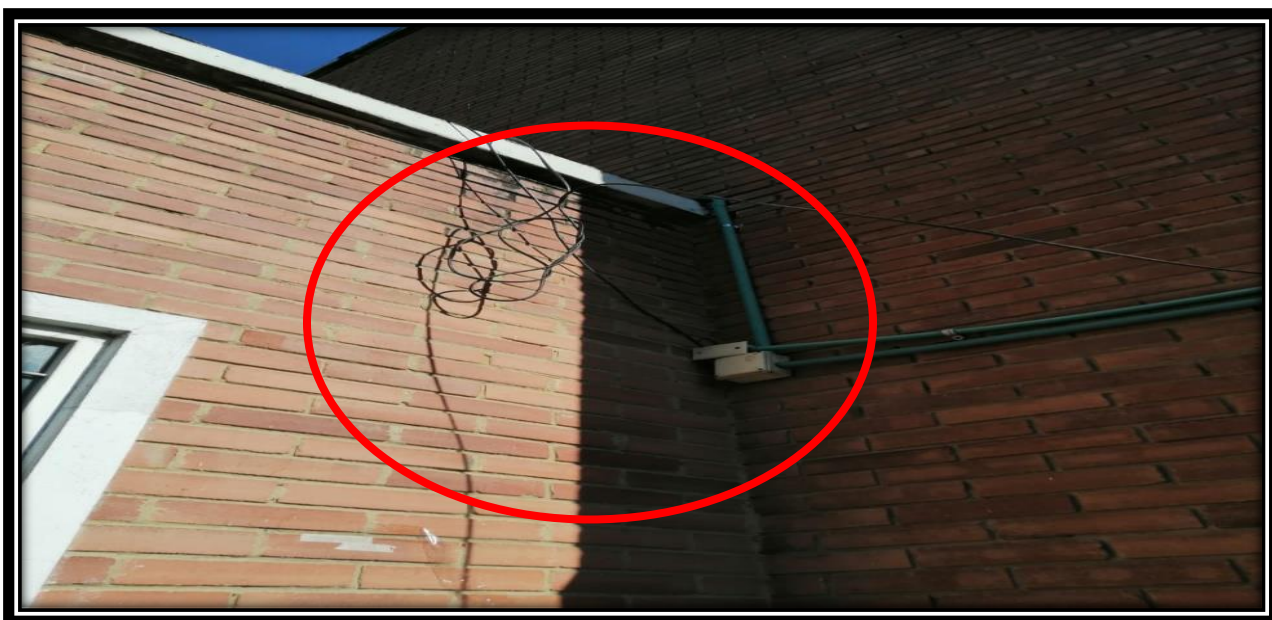

**CABLE ENCONTRADO EN EL PISO COMO CONSECUENCIA DE HABER SIDO
TROZADO O CORTADO PERSONAS COMUNIDAD EMBERA**



**TOMAS DE ENERGIA Y CABLES SUELTOS QUEDANDO ESTE SITIO SIN
CORRIENTE ACTIVIDAD REALIZADA POR PERSONAS COMUNIDAD
EMBERA**

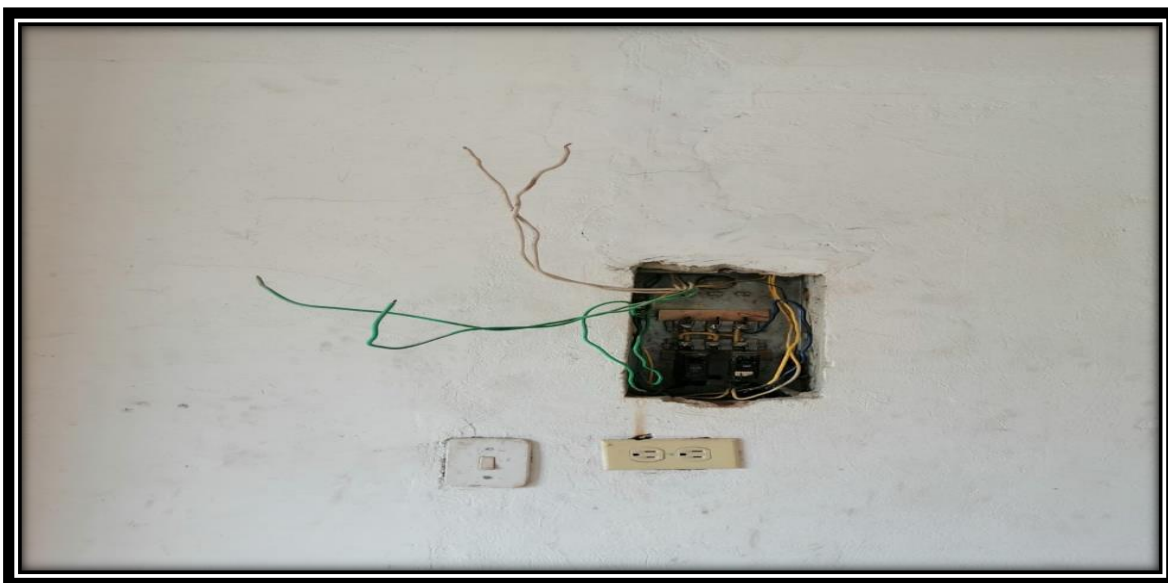

**CABLE SISTEMA CCTV ENCONTRADO EN EL PISO CORTADO POR
PERSONAS COMUNIDAD EMBERÁ**



**CABLE CÁMARAS EL CUAL HA SIDO CORTADO POR PERSONAS
COMUNIDAD EMBERA.**



**CABLE TIRADO EN EL PISO DEBIDO A SU CORTE POR PERSONAS
COMUNIDAD EMBERA.**



IMAGEN UTILIZACIÓN DEL CABLE SISTEMA DE CCTV COMO TENEDERO DE ROPA POR PERSONAS COMUNIDAD EMBERÁ



EVIDENCIA DEL CORTE DEL CABLE DE UNA DE LAS CAMARAS POR PERSONAS COMUNIDAD EMBERA



NOVEDAD 6.5.

APROPIACIÓN DE ESPACIOS DE LA UPI

La compañía de seguridad unión temporal S.O.S & Coovig informa que el día 4 de noviembre de 2021 los hechos que acontecieron en la Unidad de Protección La Florida así:

“El día 4 de noviembre del 2021, un grupo de la población Embera, se tomaron de manera forzada, los espacios de la UPI que no estaban asignados ni entregados a la comunidad; entre esos espacios, está ubicado el Archivo Institucional, junto con otros espacios del área de Almacén, que fueron saqueados y apropiados 7 habitaciones, tres bodegas de almacén y una bodega, la población Emberá agredió verbalmente al personal de vigilancia, para ingresar a la oficina de archivo central ubicado en el espacio de Preflorida, donde doblaron puerta e ingresaron con sus elementos personales y tomaron diferentes elementos del Instituto como son: muebles de oficina, útiles de aseo, materiales, mesas, cajas, con el fin de apropiarse del espacio para situar su vivienda en carpas y/o cambuches, el servicio de vigilancia actuó en el momento para recuperar dichos elementos y establecer el orden, los cuales son trasladados a la puerta uno y ser custodiados por el servicio de vigilancia. Para el viernes 05 de noviembre se evidencia en la bodega de archivo que hacen falta tres equipos de cómputo de mesa y unos componentes de tecnología como discos duros; estos elementos fueron sustraídos por personas de la comunidad emberá.

A continuación, se ilustran fotografías de lo mencionado como soporte de la situación presentada en la sede La florida área Pre florida instalaciones IDIPRON”



